

# GACETA LOGOS

---

ELIASISMO EN MOVIMIENTO

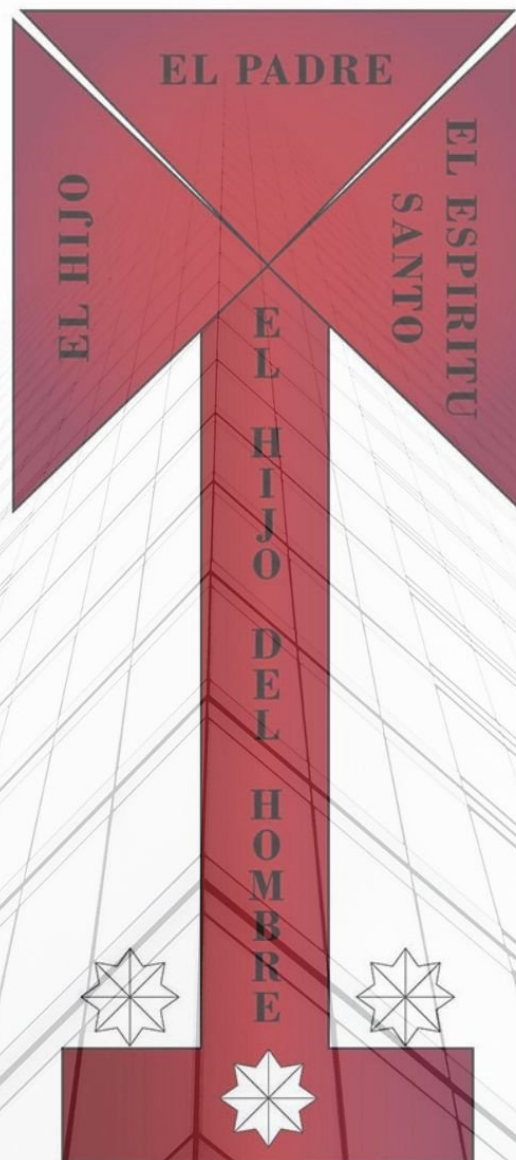

Época III Número 11 Febrero 2022

# DIRECTORIO

## **DIRECTOR GENERAL**

Víctor Hugo Sánchez González

## **EDITORA**

Catalina Ferman Peña

## **REPORTEROS**

Rosa Montalvo

Rosario Carlos Guillermo

Araceli Vázquez

Julio César Rodríguez

Mariam Pérez

Paola Rodríguez

Raúl Mauricio Álvarez

# CONTENIDO

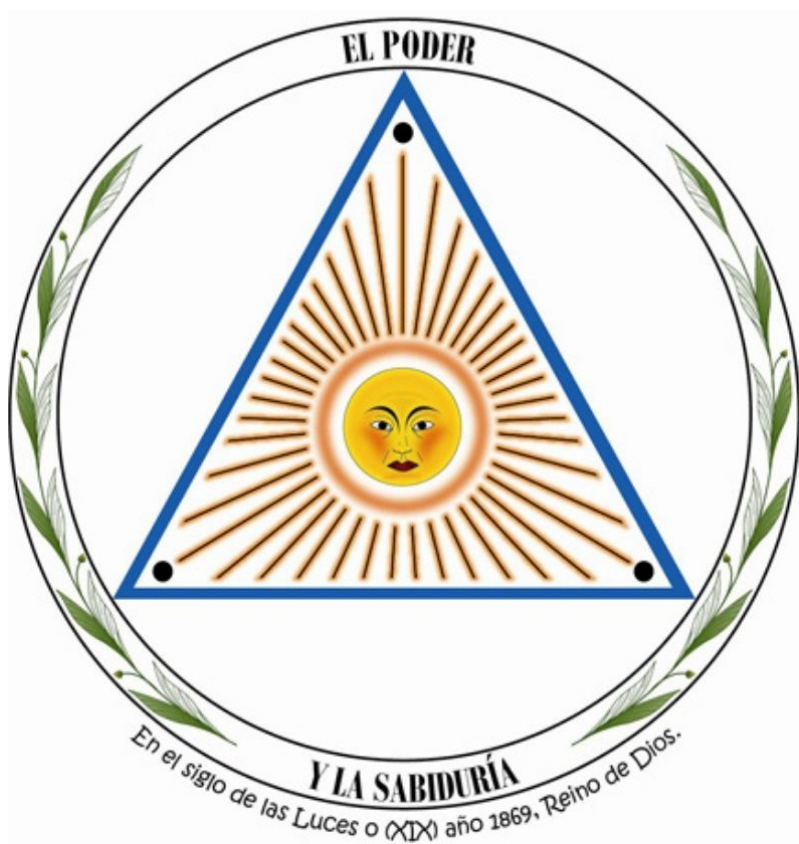

**Pág. 2**  
**DIRECTORIO**

**Pág. 4**  
**MENSAJE EDITORIAL**

**Pág. 5-10**  
**DOCTRINA ELIASISTA**

- Historia de la Iglesia Eliasista de México A.R.
- Bendición de la Guardiana de la Tribu de Levi
- El Bosque de las Truchas, nuestro próximo encuentro
- Preparación de mar

**Pág. 11-17**  
**CUIDA TU SALUD**

- Trastornos de personalidad: Qué son y cómo identificarlos
- El cáncer
- Las bebidas energizantes: los daños que provocan a la salud

**Pág. 18-21**  
**MITOLOGÍA Y TRADICIONES**

- Batalla de Dioses y Héroes. El padre de todos

**CONTRAPORTADA**

Compañía Sagrada de Adoradores, Intercesores y Ceremonias

# MENSAJE EDITORIAL

Gaceta Logos les da nuevamente la bienvenida a un número más, en el cual continuaremos platicando sobre la historia de la iglesia y la firma del pacto de alianza. Posteriormente la guardiana de la tribu de Leví nos dará su bendición, además podremos conocer detalles sobre la peregrinación al nuevo río Jordán y de la preparación de mar.

También encontraremos artículos muy interesantes que nos explicarán sobre el peligro de consumir bebidas energéticas y, además conoceremos cuáles son y cómo se distinguen los diferentes tipos de trastornos de personalidad.

Para finalizar esta entrega, daremos cuenta de una gran historia de la mitológica nórdica, en donde Odín es el gran protagonista. Y para todos los enamorados, les platicaremos sobre el origen de la celebración del día del amor y la amistad.

¡No olviden compartir el contenido de Gaceta Logos con su familia y amigos!

**GACETA LOGOS**  
**ELIASISMO EN MOVIMIENTO**

# HISTORIA DE LA IGLESIA ELIASISTA DE MÉXICO, A.R.



## ALIANZA DEL PUEBLO DE DIOS EN EL AÑO 2012.

La noche del 23 al 24 de diciembre de 2012, se reunieron en la Sede Suprema de la Iglesia Eliasista de México, el 8º Gran Hijo del Sol, el Jefe Rabino, el Jefe Leví, Guardianes de Sello, Tribu, Directores Locales de Recintos, sacerdotisas y sacerdotes de las 7 Iglesias, para celebrar la alianza del pueblo de Dios y realizar la restitución del Arca que el domingo de resurrección de 1869, el Divino Enviado rompiera entre sus brazos ante la rebeldía del pueblo que en ese momento le acompañaba; a esta cele-

bración asistieron miembros de las 12 tribus de Israel, pero por voluntad propia y en uso de la libertad que les asiste, los hermanos Víctor Parra Gómez Jefe Príncipe, Víctor Parra Romero Jefe Sumo Sacerdote, Aarón Méndez García Jefe Profeta, Pedro Méndez Martínez Jefe Guía y René Carbajal Araujo, Jefe Patriarca, decidieron no adherirse a esta alianza, que tiene como fundamentos los principios de restitución y regeneración, respeto, apoyo mutuo y unidad nacional de todas las corrientes, ramificaciones del eliasismo y doc-

trinas derivadas de la original instituida por Roque Rojas; motivo por el cual y para mantener la representación y unidad de las Siete Iglesias y las Doce Tribus de Israel, los siguientes guardianes pasaron a ocupar el lugar de los hermanos ausentes, quedando avocados como jefes para la: Primera Iglesia Princesca de Éfeso, Candido Blancas Blancas; Tercera Iglesia Sumo Sacerdotal de Pérgamo, Miguel Abasolo Ramírez; Quinta Iglesia Profética de Sardis, Salvador Medina de la Rosa; Sexta Iglesia Guiadora de Filadelfia, Cristian Tlachi Sánchez y Séptima Iglesia Patriarcal de Laodicea, Julio Rodríguez Oviedo. La exaltación del Jefe Príncipe y Sumo Sacerdote, se celebró el doce de enero de dos mil trece y la correspondiente al Jefe Profeta, Guía y Patriarca, se llevó a cabo el diez del mismo mes y año.

**Fuente:**  
[www.iglesiaeliasista.org.mx](http://www.iglesiaeliasista.org.mx)



# BENDICIÓN DE LA GUARDIANA DE LA TRIBU DE LEVI

Por Rosa Montalvo

En el nombre del Altísimo Dios de Israel, saludos a todos mis hermanos. En este día primero del mes de las flores, yo, Leví entrego para el Sello Supremo del Dios vivo, las Sedes Jefaturales, los Santuarios Luminares, Recintos Capitulares, Oratorios Filiales y para todo el nuevo pueblo de Israel sea la unión para que al elevar tus oraciones pueblo bendito, se fortalezca ese vínculo con el señor Dios; entrego también la belleza, que cuales flores hermosas, así sean tus ofrendas agradables para nuestro creador y el rocío espiritual para que como maná del cielo te fortalezca. El color amarillo cubra y proteja a toda nuestra amada iglesia y a todos sus componentes en nombre del Padre, del Hijo y del Espíritu Santo y en el Sagrado nombre de María. Así sea.



## PREPARACIÓN DE MAR

Por Julio Rodríguez

La preparación de mar es una celebración religiosa instituida hasta el 8º régimen divino como ceremonia del ritual Eliasista, sin embargo, esta se celebraría desde el 7º Régimen divino. En esta ceremonia el Gran Hijo del Sol bendice a los asistentes con las aguas del mar, en el cual todos los presentes obtienen la regeneración de su cuerpo físico. Este ceremonial se realiza en día domingo antes

del amanecer.

La ceremonia tiene su fundamento en las sagradas escrituras, cuando el Rey Salomón bañaba con agua traía del mar que depositaba en una vasija de bronce de gran tamaño denominada la "Mará" o el Mar de bronce (1 Reyes 7:23-26 y 2 Crónicas 4:2-6S) a los sacerdotes y allegados a él.

Su simbolismo tiene una explicación muy profunda y nos refiere

al **bronce** como la presencia creadora de Dios al ser una aleación de dos metales, el cobre y el estaño, que en el esoterismo significan el masculino y el femenino, es decir, la naturaleza de Dios Creador de todas las cosas y que por consiguiente todo lo contiene.

Posteriormente se encuentra el **agua de mar** que representa a uno de los cuatro elementos que se encuentra en esta tierra, el cual ocupa el 70% superficie terrestre, este elemento representa la vida que dio origen a todos los seres vivos, ya que en ella se creó la primera forma de vida denominada coacervados.

**Los bueyes que aparecen en la mará** representan a las 12 tribus de Israel. Los trabajadores del templo transportaban

el elemento vital desde el mar de galilea hasta el mar de bronce, esta agua debía permanecer en el templo, ya que no era sencillo desplazar a cierto número de gente hasta allá, porque un viaje podía durar días. En la actua-

lidad ya no es difícil desplazar cierto número de gente en poco tiempo y, es por eso que en lugar de traer el agua de mar al templo, ahora nosotros peregrinamos a ese lugar bendito en donde nació la vida.







## EL BOSQUE DE LAS TRUCHAS, NUESTRO PRÓXIMO ENCUENTRO

Por Rosario Carlos Guillermo

El primer domingo de marzo es una fecha sumamente importante para todos los Eliasistas y los seguidores de esta corriente dejada por Roque Rojas. La congregación se reúne para celebrar la apertura del Nuevo Río Jordán.

El “Bosque de las Truchas” una de las muchas maravillas naturales que nos ofrece nuestro país, está ubicado en la localidad de San Miguel Regla en el Municipio de Huasca

de Ocampo, Estado de Hidalgo.

Les hablaré de este lugar en donde llevamos a cabo la ceremonia del Nuevo Río Jordán, como lo dejó establecido el Divino Enviado, y para conocer más de este hermoso Bosque ecoturístico y las maravillas que nos ofrece.

El municipio de Huasca de Ocampo; este nombre se compone de la palabra Huasca se deriva del Náhuatl

“Huascaloyam” que significa lugar de pájaros, agua, vegetación y alegría; y “Ocampo” proviene del apellido en honor al político mexicano Melchor Ocampo, quien fue Gobernador del Estado de Michoacán en el período 1846 a 1848, parte de su vida lo pasó en este lugar.

El sitio fue fundado entre los años de 1760 a 1780 por Pedro Romero de Terreros; nombrado Conde de Regla por la



corona española, quien fue considerado el hombre más rico en esa época por las minas de oro y plata que estaban a su cargo, además de ser el fundador del Banco Nacional del Monte de la Piedad.

Pedro Romero de Terreros mandó a construir las haciendas de San Miguel Regla, San Francisco Javier, San Antonio Regla y Santa María Regla donde se procesaba los minerales de oro y plata extraído de las minas aledañas al sitio. El Conde de Regla aprovechó al máximo los ríos Pánuco y la cuenca del Río Moctezuma para el proceso de extracción de los metales preciosos. Para el año 1766 los mineros estaban inconformes de las condiciones laborales que les brindaba en las minas y decidieron protestar y atentar con la vida del Conde de Regla, el cual se refugió en una de sus diversas haciendas que poseía hasta la fecha de su muerte, dejando las mi-

nas abandonadas e inundadas.

Entre las edificaciones del Conde de Regla estaba el Bosque de las truchas que lo ocupaba como acueductos para sus haciendas, los pobladores decidieron aprovechar esta hermosa construcción y convertirlo en un parque ecoturístico para aprovechar el agua de esta región en un centro piscícola, de la gran variedad de peces que se encuentran ahí destacan las truchas arcoíris, asalmonadas y lobinas.

En el Bosque de las Truchas encontrarás varias atracciones. El

parque acuático cuenta con una gran piscina, el chapoteadero y los toboganes donde los niños pueden divertirse. También podrás divertirte mucho con los paseos en lancha por sus majestuosas aguas azules, al recorrer sus bosques paseando a través de bicicletas, motos y hasta a caballo. El lugar te cautivará por su colorido paisaje, donde el color verde de su bosque y las diversas tonalidades de sus aguas crean un perfecto contraste con la naturaleza.

Siente y vive la adrenalina disfrutando de su tirolesa de hasta



900 metros de altura, convirtiéndolo en una experiencia única. También podrás participar en alimentar a los peces dentro de los criaderos, practicar la pesca en los estanques controlados llevando tu caña de pescar o si no cuentas con una, la puedes rentar ahí mismo y posteriormente a proseguir en pescar algunas truchas puedes comprarlas y convertirlas en un delicioso alimento que puedes degustar en compañía de tus seres queridos.

Dentro de este gran complejo ecoturístico existen más de 30 negocios entre ellos; restaurantes, tiendas de trajes de baño, artesanías, recuerdos, helados y bebidas, siendo atendidos con gusto y cordialidad por locatarios comprometidos en brindarte el mejor servicio que puedes disfrutar.

Los horarios que es-



tán a disposición del público son de 9:00 a 18:00 horas, de lunes a domingo. Este sitio también cuenta con transporte público a partir de las 6:00 am a las 18:00 pm, así como servicio de taxi las 24 horas del día.

Con este pequeño panorama de este bello lugar nos volveremos a encontrar para celebrar la apertura del nuevo Río Jordán, para este tercer tiempo dejando por Roque Jacinto Rojas Esparza en esta tierra hermosa de Hidalgo que tiene una historia fascinante que viene desde los años de la colonia española.

Te invito a que aprecies

este hermoso lugar y ayudando a que lo cuides no dañando sus áreas verdes, depositando la basura en sus sitios adecuados, ni contaminando el agua. Respetemos este parque y disfrutemos de sus atracciones turísticas; y así apoyas al comercio local, y más en estos tiempos difíciles en que debemos procurar la economía regional.

#### FUENTES DE CONSULTA:

- <https://www.guiahidalgo.com.mx/blog-de-hidalgo/128-el-parque-ecoturistico-bosque-de-las-truchas-en-huasca-hidalgo.html>
- Reportaje visto en Once Noticias
- Reportaje de TV. De Hidalgo canal 3 televisión local de Hidalgo

# TRASTORNOS DE PERSONALIDAD: ¿QUÉ SON Y CÓMO IDENTIFICARLOS

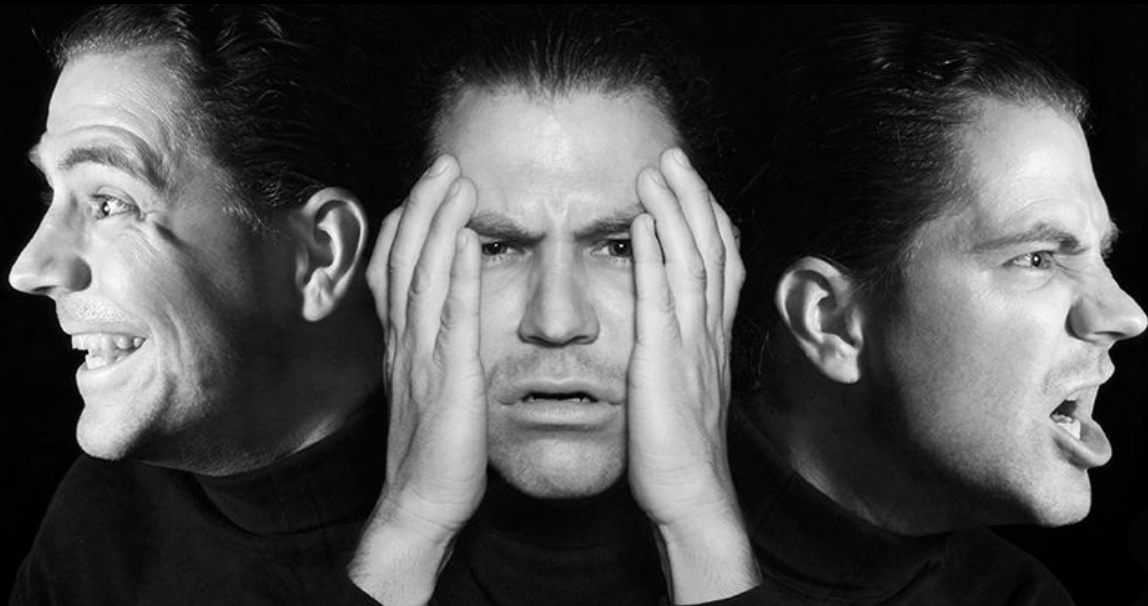

Por Araceli Vázquez

## ¿QUÉ SON LOS TRASTORNOS DE PERSONALIDAD?

Los trastornos de la personalidad son un grupo de patologías mentales que tienen en común el hecho de constituir patrones permanentes de experiencias internas que se desvían marcadamente de lo esperable en la cultura a la que el paciente pertenece y que afectan a diversas áreas del funcionamiento habitual de esa persona, tales como los pensamientos, las emociones o el control de los impulsos.

*Alrededor del 10% de la población sufre un trastorno de la personalidad.*

Estos trastornos suelen afectar en igual medida a hombres y a mujeres, si bien algunos tipos de trastornos de personalidad afectan a un sexo más que al otro.

Estos patrones mal-adaptativos de comportamiento tienen su comienzo en la adolescencia o en el inicio de la edad adulta, son inflexibles, estables y permanentes a lo largo del tiempo, se presentan en gran variedad de situaciones personales y

sociales, provocando un malestar clínicamente significativo y un deterioro en el contexto social, laboral, familiar, etc.

Existen 10 tipos de trastornos de la personalidad según el Diagnostic and Statistical Manual of Mental Disorders, Fifth Edition (DSM-5), (Manual diagnóstico y estadístico de los trastornos mentales) publicado por la American Psychiatric Association (Asociación estadounidense de psiquiatría), estos son:

- Trastorno de la personalidad



- antisocial
- Trastorno de la personalidad por evitación
- Trastorno límite de la personalidad
- Trastorno de la personalidad dependiente
- Trastorno histriónico de la personalidad
- Trastorno narcisista de la personalidad
- Trastorno de la personalidad obsesivo-compulsiva
- Trastorno de la personalidad paranoica
- Trastorno esquizoide de la personalidad
- Trastorno de la personalidad esquizotípica

### ¿CÓMO SE IDENTIFICAN LOS DISTINTOS TRASTORNOS DE PERSONALIDAD?

En algunos casos, es posible que el individuo no se dé cuenta de que tiene un trastorno de personalidad porque su manera de pensar y comportarte le parece natural. Y es posible que culpe a los demás por los problemas que tiene. Los

10 trastornos de la personalidad se pueden agrupar en tres (A, B y C). Los tipos correspondientes a cada grupo comparten ciertos rasgos básicos de personalidad, pero cada trastorno posee sus propias características distintivas.

- El grupo A se caracteriza por parecer extraño o excéntrico.

- El grupo B se distingue por parecer dramático, sensible o errático.
- El grupo C se caracteriza porque la persona parece ansiosa o temerosa.

### SÍNTOMAS DE LOS TRASTORNOS DE LA PERSONALIDAD

Los trastornos de la per-



sonalidad se refieren esencialmente a los problemas relacionados con:

**La identidad y el sentido de sí mismo:** los pacientes con un trastorno de personalidad no tienen una imagen clara o estable de sí mismos. Es decir, la manera en la que se ven cambia dependiendo de la situación y de las personas con las que están. Por ejemplo, es posible que el concepto que estos pacientes tengan de sí mismos, alterne entre cruel y amable. También pueden ser inconstantes en sus valores y objetivos. Por ejemplo, pueden ser al mismo tiempo profundamente religiosos en la iglesia; pero irreverentes e irrespetuosos en otros lugares. La autoestima puede ser demasiado alta o baja.

**Relaciones interpersonales:** las personas con un trastorno de la personalidad se esfuerzan en establecer relaciones estrechas y estables con los demás.

Pueden ser insensibles ante los demás o emocio-

nalmente distantes, o pueden carecer de empatía.

Las personas con un trastorno de la personalidad a menudo parecen inconsistentes, confusas y frustrantes para los miembros de la familia y otras personas a su alrededor, incluidos los médicos. Su estilo de crianza puede ser errático, distante, demasiado emocional, abusivo o irresponsable y, algunas veces, causa problemas físicos y/o mentales en sus hijos.

Las personas con un trastorno de la personalidad pueden tener problemas para saber cuáles son las for-

mas razonables, seguras y aceptables de tratar y comportarse con los demás.

Los pacientes con un trastorno de la personalidad no suelen ser conscientes de su responsabilidad en la creación de sus problemas.

**La información aquí contenida no debe utilizarse durante ninguna emergencia médica, ni para el diagnóstico o tratamiento de alguna condición clínica, debe acudir estrictamente con un profesional de la salud mental.**

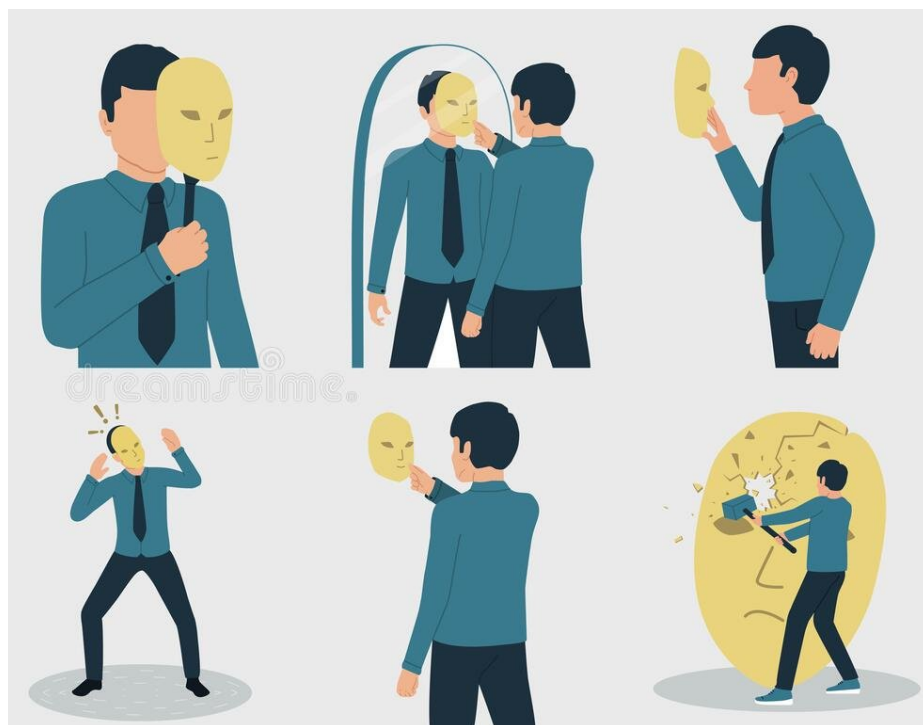

# EL CÁNCER

Por Paola Rodríguez

¿Alguna vez te has preguntado qué es el cáncer, cómo es que se origina y por qué aún no existe una cura? Bueno en este artículo te contaremos cómo funciona el cáncer y por qué es tan letal.

El cáncer no es una enfermedad causada por algún virus o bacteria, sino que es el mismo cuerpo quien origina y esparce la enfermedad. Recordemos que en nuestro cuerpo existen miles de billones de células de diferentes tipos, tamaños y formas. La célula es el componente básico que forma a todos los seres vivos, le brinda estructura al cuerpo, absorbe los nutrientes de los alimentos, convierte estos nutrientes en energía y realiza funciones especializadas que son esenciales para nuestro existir.

Pero no todas las células son iguales, cada tejido que conforma a los órganos de nuestro cuerpo tendrá un cierto tipo de células; por ejemplo: células de la sangre (glóbulos rojos,

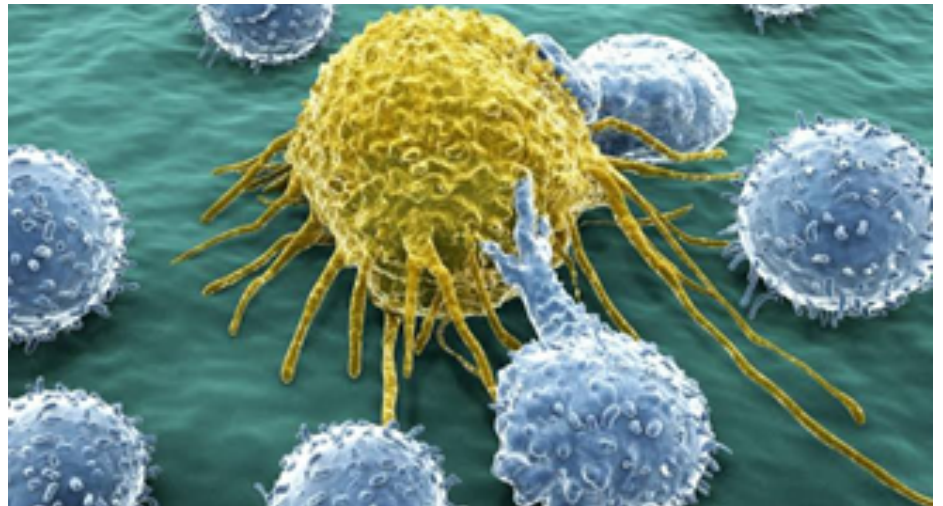

glóbulos blancos), células del corazón (cardiomiocitos), células del hígado (hepatocitos), células de los huesos (osteocitos), etc. Y como todo aquello que tiene vida, nuestras células también tienen un ciclo vital, durante el cual se multiplican, realizan sus funciones especiales y mueren. Este ciclo llamado "ciclo celular" es el encargado de duplicar a las células para que las nuevas (dos células hijas) tomen el lugar de las que ya murieron.

El cáncer se origina cuando existe un error en este ciclo celular, en lugar de que se den como resultado dos células hijas, se originarán más de dos, estas nuevas células al ser hijas de una célula dañada también presentarán en

su configuración genética el mismo error al dividirse, por lo que en cada ciclo celular nacerán ilimitadamente más células cancerosas y al no tener espacio para acomodarse, empezarán a amontonarse una sobre otra causando así los tumores. Este error es principalmente hereditario, sin embargo también puede ser causado por un agente externo (rayos UV, exposición constante a químicos, inhalación de gases nocivos, etc.). Algo curioso que debes saber y tener siempre en cuenta es que todas las personas, incluso las sanas, hemos desarrollado más de una vez una célula cancerosa en nuestro cuerpo, pero dependerá de nosotros el



llevar una vida sana y equilibrada para que nuestro sistema inmunológico se encargue de combatir y eliminarlas exitosamente.

Es muy común que escuchemos que una persona que tenía cáncer de mama terminó también con cáncer de pulmón u de otro tipo, lo anterior para dar un ejemplo, porque el cáncer (de cualquier tipo) es propenso a dispersarse e invadir los demás tejidos de nuestro cuerpo, esto se debe a que las células dañadas se separan del sitio de donde se originaron y viajan por el sistema linfático (forma parte del sistema inmunitario y mantiene bien equilibrados los líquidos corporales y defiende al cuerpo de las infecciones) hasta llegar a otro tejido y empezar a invadirlo, a esto en medici-

na se le llama "metástasis".

Pero ¿cómo se trata este error en el ciclo celular? El cáncer al ser una enfermedad genética no puede ser combatida con algún tipo de medicamento o vacuna, en su lugar se emplean métodos específicos para tratar de matar y controlar la propagación de las células cancerosas. Los tratamientos más comunes son la cirugía (donde se extirpan los tumores malignos y benignos), la quimioterapia (que consiste en la aplicación de sustancias químicas al organismo para destruir las células cancerosas) y la radioterapia (el uso de rayos X u otras partículas de alta potencia para eliminar las células con cáncer). Sin embargo estos tratamientos sólo son una forma de tratar de acabar con esta enfermedad de-

penderá mucho del tipo de cáncer y lo avanzado que esté para que puedan funcionar casi al 100%. Desafortunadamente estos tratamientos no sólo matan a las células cancerosas sino también a las células sanas, por lo que las personas que acuden a estos métodos empiezan a presentar síntomas secundarios a largo y corto plazo como la pérdida de pelo, debilidad, anemia, dolor, etc.

En nuestro país el tipo de cáncer más frecuente es el de mama, con 27,500 casos al año, seguido del de próstata con 25,000; colon, 15,000; tiroides 12,000; cérvicouterino, 7,870 y de pulmón con 7,810.

Existen muchas enfermedades que degeneran y matan poco a poco a nuestro cuerpo, por eso es necesario acudir de manera periódica al médico (estemos o no enfermos) para checar y verificar que todo en nuestro organismo esté en orden y, en caso de ser necesario, empezar un tratamiento temprano y oportuno para combatir exitosamente la enfermedad.

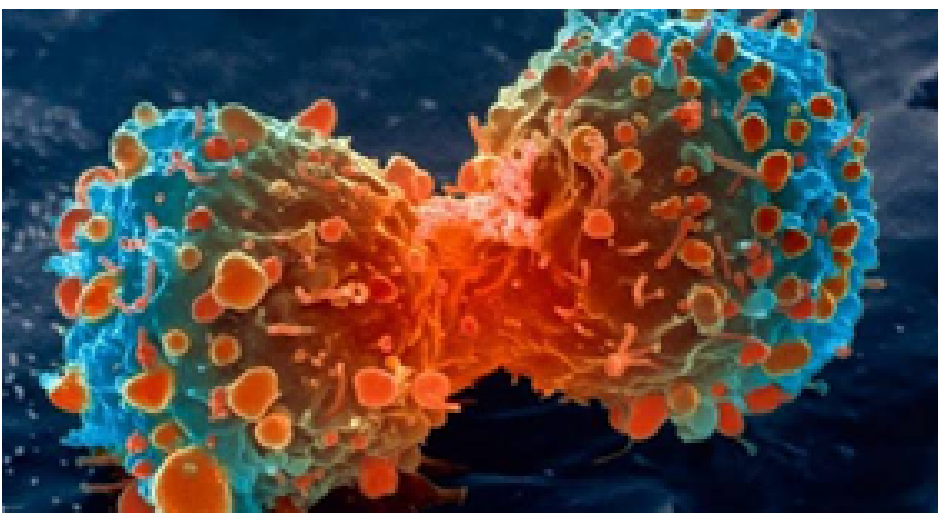

# LAS BEBIDAS ENERGIZANTES: LOS DAÑOS QUE PROVOCAN A LA SALUD

Por Mariam Pérez

Las bebidas energéticas son aquellas bebidas no alcohólicas que contienen azúcar, cafeína, taurina, algún tipo de vitaminas y extractos de hierbas, y que se promocionan a menudo como “estimulantes y energizantes”.

Estas bebidas son muy populares entre los jóvenes y adultos que creen en la mentira de que son saludables por sus ingredientes “naturales” y adición de vitaminas, lo cual los hace caer en un consumo excesivo para rendir en los estudios, deporte, trabajo, etcétera.

El efecto de una bebida energética dura entre 15 a 45 minutos, pasado este tiempo se puede sentir lo que comúnmente llamamos “bajón” que es la sensación de pesadez o cansancio, esto puede llevar a cometer el error de consumir más de una botella o lata al día.



Las bebidas energéticas tienen un exceso de azúcares, cafeína y vitaminas; ya es bien sabido que no es bueno consumir azúcar en exceso por los diferentes problemas de salud que estos conllevan (cardiovasculares, sobrepeso y obesidad), la cantidad de cafeína recomendada ronda los 400 miligramos (mg) al día, equivalente a 4 o 5 tazas de café, mientras que una bebida energética contiene aproximadamente 300 mg equivalente a 3 o 4

tazas de café y, aunque aparentemente esto no representa un problema, el exceso de cafeína puede sobre estimular el sistema nervioso, provocando ansiedad o inquietud, insomnio, taquicardias y dolores de cabeza; y si bien las vitaminas no podrían causar algún daño en cantidades normales, una sola lata o botella contiene una gran dosis de vitaminas sintéticas provocando náuseas, mareos, arritmias cardíacas y convulsiones. Todo esto sin mencionar

que estas bebidas energizantes provocan adicción.

Combinar las bebidas energizantes con alcohol es muy peligroso, pues su contenido de guaranina retarda la sensación de embriaguez, lo que provoca consumir más alcohol y al pasar el efecto de la guaranina la persona sentirá el efecto de todo el alcohol que bebió, siendo esta la causa de muchos de los accidentes vehiculares.

Los menores de edad no deben consumir este tipo de bebidas por ninguna razón, no las

necesitan, no traen ningún beneficio, pero sí perjudican su salud tanto física y su desarrollo cognitivo.

**Recomendaciones:**

- Dormir lo suficiente y en habitación sin aparatos electrónicos y completamente a oscuras permite sentirse reparado por las mañanas.
- Comer adecuadamente e hidratarse lo suficiente proveerá los nutrientes necesarios para evitar la sensación de cansancio.
- Practicar ejercicio o

algún deporte por las mañanas te mantendrá con más energía durante el día

- Tomar siestas menores a 20 minutos aporta más energía
- Beber café sin azúcar para sentirse despierto
- Comer una manzana por las mañanas ayuda a sentirse más despierto
- No tomar más de una botella en caso de consumir alguna bebida energizante.

**¡COMBINACIÓN PELIGROSA!**  
**ENERGIZANTE + ALCOHOL**

Provoca un estado de **confusión**:



La bebida energizante **estimula** el cerebro.





El alcohol **disminuye** la actividad cerebral.

**Consecuencias:**

Ritmos cardíacos **anormales.**

Morirían cerca de **50 mil neuronas.**

Una intoxicación severa generaría convulsiones, infarto o **hemorragia cerebral.**





## ¿POR QUÉ CELEBRAMOS EL 14 DE FEBRERO?

Por Raúl Mauricio Álvarez

La mayoría de los mexicanos celebran el 14 de febrero, pues según la CONCANACO (Confederación de Cámaras Nacionales de Comercio, Servicios y Turismo), la derrama económica generada en esa fecha fue de más de 22,500 millones de pesos para el 2020. Lo que significa que, esta celebración es una de las favoritas para diversas personas que quieren demostrar su afecto dando presentes.

Pero, ¿sabías que esta es una tradición importada de Europa? Te contaré sus orígenes y las maneras en que se lleva a cabo esta celebración en todo el mundo.

Hay dos posibles orígenes: el primero tiene que ver con una fiesta



romana y el segundo con el cristianismo romano del siglo III.

Las fiestas lupercales eran celebraciones en las que se ofrecían sacrificios de animales como la cabra, al dios Pan y a la diosa Lucina. El rito estaba relacionado con la fecundidad y el nacimiento. En estas fiestas los hombres flagelaban, con piel de animales, a sus mujeres para que fuesen más fecundas. La celebración se llevaba a cabo entre el 13 y 15 de febrero.

El otro origen nos dice que, en tiempos del emperador Claudio II se promulgó una ley la cual prohibía casarse a los jóvenes para que pudieran alistarse en el ejército. Al no estar de acuerdo con dicha ley, un

joven sacerdote llamado Valentín decidió desafiar la prohibición del emperador y empezó a celebrar matrimonios en secreto entre jóvenes enamorados, además de lograr que muchos se convirtieran al cristianismo.

Tras ser descubierto, Valentín fue arrestado y confinado en una celda. El 14 de febrero del año 269 fue lapidado y decapitado. Siglos después Valentín fue elevado a los altares, y en el año 494 el papa Gelasio I declaró el 14 de febrero, el día de su martirio, como el día de San Valentín. Enterrado a las afueras de Roma, en la vía Flaminia, su tumba se convirtió en lugar de peregrinaje durante la Edad Media.

Ya en 1969, bajo el pontificado de Pablo VI y tras el Concilio Vaticano II, San Valentín fue eliminado del calendario católico ante las dudas que existían sobre el origen pagano de su historia.

Este 14 de febrero se celebra en muchos países europeos (España, Austria, Bélgica o Francia, entre otros) como el día internacional de los enamorados, sin embargo, no todo el mundo celebra San Valentín el mismo día.

En Dinamarca y Noruega se mantiene una tradición de regalar pequeños poemas con rimas divertidas que los hombres envían a las mujeres de forma anónima. De hecho, el re-

mitente se pone con tantos puntos como letras tenga el nombre del enamorado. Un juego en el que si la mujer acierta quién le envía el poema consigue un huevo de Pascua y si pierde, ella debe dárselo a él.

Una curiosidad es que en Alemania regalan cerditos a sus enamorados o la colocación de cinco hojas de laurel en Inglaterra, una en cada esquina de la almohada y otra en el centro, para intentar atraer al futuro marido.

En Puerto Rico se tiene por costumbre intercambiar regalos entre amigos. En Cuba, se crean buzones para depositar las cartas de amor.

Pero la fecha cambia y

se traslada a octubre, como en Uruguay. Mientras, en Bolivia se celebra el primer día de primavera, el 21 de septiembre, haciendo exaltación del afecto y del cariño con regalos, flores y tarjetas.

Cambia la fecha al tercer sábado de septiembre en Colombia y finalmente en Brasil esta es el 12 de junio.

Con todo lo anterior nos damos cuenta que esta celebración es muy diversa, y que conforme pasa el tiempo el significado se ha ido transformando. Así que, ¡disfruta el día del amor y la amistad!

**Fuentes:** J.M. Sadurní, National Geographic Historia. Richard Campos, ¿Por qué se celebra el 14 de febrero el Día de San Valentín?



# BATALLA DE DIOSSES Y HÉROES

## EL PADRE DE TODOS

Odín, el más eminente y viejo de los dioses. Era el dios supremo en la mitología nórdica, conocedor de muchos secretos, padre de todos los hombres y de muchos de los dioses. Era el dios tanto de la sabiduría como de la guerra. En uno de sus tantos viajes dio su ojo izquierdo a cambio de la sabiduría del pozo de Mímir. También tenía dos cuervos llamados Hugin y Munin (pensamiento y memoria) que salían todas las mañanas hacia todos los mundos y regresaban antes del desayuno para dar cuenta a Odín de todo lo que habían visto y oído. Geri y Freki (voraz y codicioso) son sus dos lobos, que devoraban a todos aquellos guerreros que no eran dignos de entrar al Valhalla.

Odín se considera el dios más poderoso de los 9 mundos, para los antiguos nórdicos el cosmos se dividía en 9 mundos que eran sostenidos por un gran árbol de fresno perene llamado Yggdrasil, que significa el árbol de la vida o



el árbol del universo. Sus raíces y ramas mantenían unidos los diferentes mundos: Asgard (donde residen los dioses Æsir), Midgard (donde residen los hombres), Helheim (donde residiendo las almas de los muertos sin dignidad), Niflheim (el reino de la oscuridad), Muspellheim (el reino de fuego), Svartalfheim (donde residen los enanos), Alfheim (donde residen los elfos), Vanaheim (donde residen los dioses Vanes) y

Jötunheim (donde residen los gigantes).

Odín es el líder de los Æsir y se le nombraba como el omnipotente o el vagante, este último debido a que siempre viajaba a través del mundo en busca de sabiduría y poder, tiene muchos nombres porque ha tomado muchas formas en más de una ocasión. Odín es un hechicero y fue la inspiración de J.R.R. Tolkien al crear a Gandalf para sus libros "El Señor de los Anillos" y el "Hobbit".



Este dios está asociado con la curación, la muerte, la realeza, la sabiduría, la guerra, la brujería, la poesía y el alfabeto rúnico, y se cree que es el líder y encargado de las almas de los guerreros caídos en batalla y llevarlos al Valhalla. Odín vive en el palacio de Valaskjalf, donde se encuentra una gran torre y en la parte superior de esta está su trono Hlidskjalf, desde ahí su vista abarca todas las cosas de los nueve mundos.

Es el nieto de Buri el primer Æsir, y el hijo mayor de los mitad-dios y mitad-gigante Bestla y Bor. El padre de todos tiene dos hermanos Vili y Ve, que junto a ellos asesinó al primer gigante de hielo Ymir y con su cuerpo creó el mundo donde vivirían los hombres, Midgard.

Odín está casado con la diosa Frigg, juntos tienen dos hijos Baldr y Höðr, pero también tiene otros vástagos con algunas de las gigantes que viven en Jötunheim, con quienes engendra con la gigante Jörð a su primogénito de nombre Thor, el dios del trueno. Otro de sus hijos nacido de Grid es Viðarr, y con la gigante Rind nace su hijo llamado Vali.

Odín es capaz de cambiar de forma en un animal o un ser humano en el momento

que quiera, como lo hace Loki, el dios de las mentiras y el engaño (hermano de sangre de Odín por un pacto entre ellos dos).

Odín rara vez participa en una batalla, pero cuando lo hace, puede hacer que sus enemigos queden ciegos en combate, sordos u horrorizados, incluso es capaz de hacer que las armas de los ejércitos golpeen como palos, o que sus propios hombres sean tan fuertes como osos y se vuelvan locos, de ahí nace el mito de los Berserker.

Odín puede predecir la muerte de todos los humanos y ver su pasado e incluso sabe el día del Ragnarök (el apocalipsis en la mitología nórdica). Tiene la capacidad de viajar a tierras remotas a través de su memoria o por la de otros, enviar a la gente a la muerte o contagiarles con alguna enfermedad. Los vikingos solían sacrificarse como tributo a Odín con la esperanza de saber si podían ganar una batalla.

Odín posee distintas reliquias, una de las más importantes es su lanza mágica Gungnir, fabricada por los enanos hijos de Ivald. La lanza representaba la fuerza y el poder, por lo que era capaz de producir una violenta sacudida cada que era lanzada. Incluso el mismo Odín se hirió con

ella, atravesando su cuerpo por un costado, y de esta forma se consagró al cielo.

Sleipnir su caballo gris de ocho patas, es mágico y el más bello y veloz de todos los equinos, simboliza el viento y posee las marcas del infierno en su piel. Es capaz de galopar en tierra y en aire, incluso viajar libremente por los 9 mundos. Sleipnir es hijo de Loki, nació cuando el dios se transformó en yegua para seducir a Svaðilfari (el encargado de construir, con ayuda de su caballo, los muros que rodean Asgard) a cambio de obtener la mano de Freyja, el sol y la luna. Después de su nacimiento, Sleipnir fue dado más tarde a Odín como un regalo de Loki.

El desenlace del Padre de Todos se relata en el libro del Ragnarök, donde se narra que es devorado por el gigantesco lobo Fenrir como venganza por engañarlo y encadenarlo en una cueva remota. Sin embargo su muerte es vengada por su hijo Viðarr, quien con su fuerza fue capaz de romper la mandíbula del gran lobo dándole así muerte.

**DATO CURIOSO:** La palabra moderna «miércoles» en inglés lleva el nombre de Odín y proviene de la palabra germánica Wotan que significa «Odín», por lo que wednesday es «el día de Odín».



# IGLESIA ELIASISTA DE MÉXICO A.R.

## *Bienvenidos*

*a la*

*Compañía Sagrada de Adoradores,  
Intercesores y Ceremonistas.*

***Déjanos tu pedimento y  
estaremos orando, las 24 horas  
del día.***

***«Somos 48 ministros a tu servicio.»***

¡Dios mío, oh mi Dios!, a ti aspiro, y me dirijo desde que apunta la aurora. De ti está sedienta el alma mía. ¡Y de cuántas maneras lo está también este mi cuerpo!

Biblia Vulgata Latina  
Salmo LXII (62) V 2  
Pagina 599

